

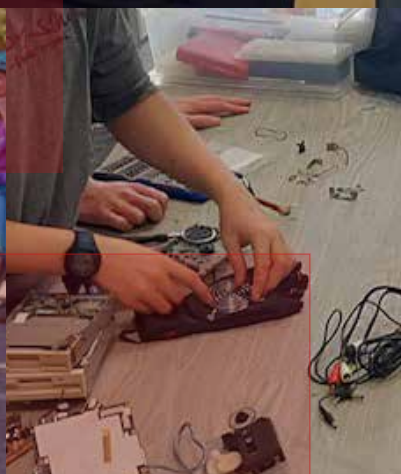

expé rimer

comprendre
partager



RAPPORT D'ACTIVITÉ
2022 | 2023

Association La Bêta-Pi

labetapi.fr





LA BÊTA-PI EN DEUX-SÈVRES **LA BÊTA-PI DANS LES HAUTS-DE-SEINE**

5 rue du Bourgneuf
79500 Melle
melle@labetapi.fr
06 68 32 84 44

9 avenue Marcellin Berthelot
92190 Meudon
meudon@labetapi.fr
06 50 96 50 08

labetapi.fr

POURQUOI UN UNIVERS BOVIN ?

Ceci provient d'un jeu de mots : la $\beta\pi$ = la Bêta-Pi = La Bête à pis
En réalité, il y a une blague de mathématicien qui intègre ce jeu de mots.



LA BÊTA-PI EN QUELQUES MEUH !

LE PROJET

La Bêta-Pi a été créée en 1997. Elle revendique deux appartenances : **l'éducation populaire** en participant à la diffusion de connaissances, en encourageant la prise d'initiatives et en faisant la promotion d'une citoyenneté active ; et **la culture scientifique et technique** notamment sur les thèmes scientifiques, techniques, numériques et de l'éducation à l'environnement mais aussi sur l'approche de la démarche expérimentale et le développement d'un esprit critique.

LE TROUPEAU

Les bénévoles au CA

Président : Jérôme Bonneau (51 ans)
79500 Marcillé

Trésorier : Rémi Georget (47 ans)
79370 Celles sur Belle

Secrétaire : Guillaume Nowak (47 ans)
37400 Amboise

Claire Viroulaud (47 ans)
79500 Marcillé

Sylvain Griffault (50 ans)
79370 La Ronze

Hervé Faucher (44 ans)
79500 Melle

Samuel Wade (25 ans)
93450 L'Île-Saint-Denis

Carla Bouvet-Ayron (20 ans)
86190 Latillé

Adrien Gatineau-Bochard (26 ans)
79120 Lezay

> Soit 1065 heures de bénévolat
hors gouvernance,
1115 heures avec gouvernance

Les autres bénévoles

Webmaster :

David Fourcaud

Inclusion numérique :

Christiane Sabourin

Café réparation :

Marine Danek-Gontard, Maxime Coué,
Jean-François Mourier, Thomas
Feuillant, Daniel Hubière, Matthieu
Bouchot, Franck Berthuit, Peter Murray,
Eric Lepinçon, Jacqueline Sevaux,
Florence Toussaint, Andy Polak, Bruno
Simonot, Magloire Nsonde

Commission séjours :

Claire Viroulaud, Olivier Gouet, Christelle
Brun, Noémie Disko, Nathan Rambaud,
Odile Rodier

Club astro Meudon :

Isabelle Filippini, Françoise Roux,
Mathieu Servillat, Christophe Bonnefoy,
Gabrielle Laurent, Caroline Desrumeaux

Dynamique vélo :

Julie Poirier, Pierre Ouvrard



Les salariés permanents

Julien Rol Malherbe
Kim Delagarde
Sylvain Garnier
Benjamin Dall'o
Claire Mottet
Sylvain Page (temps partiel)
Mélanie Bouyssou
Marie Georget (temps partiel)
Manue Delpauch
Margot Delabrousse (CDD d'un an au 01/12/2022)
Loïs Dahmani (apprenti du 01/09/202 au 30/06/23)
Timon Griffault (apprenti jusqu'au 31/12/22 puis CDI)
Léo Thielin
Emilie Audebert (CDD du 14/09/21 au 13/09/23)
Maud Delahaye (CDD remplacement congés maternité de Claire Mottet jusqu'au 31/12/22),
Raphaël Ramirez (fin le 31/07/2023)
Gaelle Marquet (CDD arrivée le 29/08/2023)
Jules Montuelle (CDD CIE temps partiel arrivé le 9/09/23)

> Au 30 septembre 2023, ce sont 14 salariés qui composent l'équipe permanente.

Les stagiaires

Noé Menanteau, Stage d'observation, 1 s.
Timothée Marchand, Stage d'observation, 1 s.
Isaé Chaigne, Stage d'observation, 1 s.
Nolan Maudet, Stage de licence professionnelle Médiation Scientifique Éducation à l'Environnement, 10 s.
Thibo De Cock, Stage Erasmus+ (belgique) administratif et gestion, 2 s.
Kathleen Placide, Stage de licence de mathématiques, 5 s.
Mickaël Besin, Stage de 2nde professionnelle, 3 s.
Thomas Sabourin, Stage d'observation, 1 s.
Maël Thebault, Stage de bac pro Artisanat et Métiers d'Art, 4 s.
Sophie Armal, Stage de fin d'étude ingénieur Université de Cergy-Pontoise, 6 mois

Les animateur.ices d'été

Lily-Rose
Andrieux
Romane Audet
Lucas Baranger
Louise Bercaud
Anaëlle Berthuit
Célian Berthuit
Adrien Bourdeau
Alban Campioni
Jules Campioni
Max Dall'o
Carla Delion
Noémie Disko
Arthur Gallion
Amy Girard
Léonie Heintz
Léonie Le Guet
Julien Lejeune
Axel Leytner
Maiwenn Liegeois

Camille Madier
Judith Maziere
Axelle Mousset
Louise Naffrichoux
Paul Ouvrard
Zacharie Papot
Amélie Pellois
Kathleen Placide
Marcel Presta
Nathan Rambeau
Diane Sabourin
Raphaël Teule-Billon
Marion Thomazeau
Tao Vougeres
Margaux Zabaleta

Et saisonniers

Lauriane Lazorack : accueil de l'aire naturelle du Cébron en juillet
Raphaël Teulé-Billon



Les volontaires en service civique

VSC Melle

Lucie Meneghetti - Mission numérique
Victor Mineau - Mission numérique
Clara Mordi - Mission numérique
Raphaël Teulé-Billon - Mission numérique
Jules Montuelle - Mission numérique
Jules Poirier - Mission numérique
Anne Thouvenel - Mission Roumanie
Jeanne Herrard - Mission Roumanie
Mattys Portilla - Mission DIY
Simon Bonnefond - Mission numérique
Aloys Bonnefond - Mission numérique
Camille Fonteneau - Mission numérique
Mathilde Binson - Mission numérique

VSC Île-de-France

Rubis Bellony - Mission Silver Geek
Gabin Carrion - Mission Silver Geek
Djawed Ghaffour - Mission Silver Geek
Aya Kaddar - Mission Silver Geek
Samuel Payet - Mission Silver Geek
Oumar Tall - Mission Silver Geek
Matheo Viret - Mission Silver Geek

ZOOM

LES 25 ANS DE L'ASSOCIATION

Notre année a commencé en fanfare pour fêter les 25 ans de l'association, les 1^{er} et 2 octobre 2022.

Pour faire écho à la première action fondatrice de l'association lors de la quinzaine culturelle organisée par la CUMAV où nous avons proposé de multiples animations scolaires, nous avons ouvert ces festivités par une proposition d'animations aux écoles du Mellois.

C'est au cours du week-end que le rythme s'est intensifié. Le samedi matin au cours de l'installation, les animateurs et partenaires d'animation ont pu partager les animations qu'ils allaient mettre en œuvre l'après-midi pour le grand public.

Après une inauguration en bonne et due forme, les portes se sont ouvertes au public pour le bonheur des petits comme des grands.

Les tanins dans le vin, la biodiversité, l'extinction de la chaux, la sérigraphie, les jeux vidéos, la biérologie, les nanomatériaux, les cocktails chimiques, des conférences de poches, l'orgue de barbarie, le magnétisme, le son, le lait psychédélique... ont ponctué l'après-midi. Les 30 intervenants de l'après-midi ont accueillis plus de 800 personnes.

Après un repas avec les bénévoles et les intervenants, la soirée s'est ouverte à l'astronomie en salle car la météo ne nous a pas permis d'observer le ciel et de profiter du spectacle de feu prévus.

Le dimanche, ce fut le maintenant "traditionnel" concours de fusées à eau qui a rassemblé une centaine d'ingénieur.es en herbe.

📍 Salle Jacques Prévert, Parc de la Garenne, Pigeonnier, Melle



L'ORGANISATION DE L'ÉTABLE

La gouvernance bénévole et salariée

Après élection par l'assemblée générale, le conseil d'administration élit les membres du bureau par poste (présidence, trésorerie et secrétariat).

Le bureau ne s'est pas réuni en tant que tel. Le conseil d'administration s'est réuni 4 fois : 1^{er} décembre 2022, 17 janvier 2023, 1^{er} mars 2023, 22 mai 2023. Quelques décisions ont été prises par voie électronique conformément aux statuts.

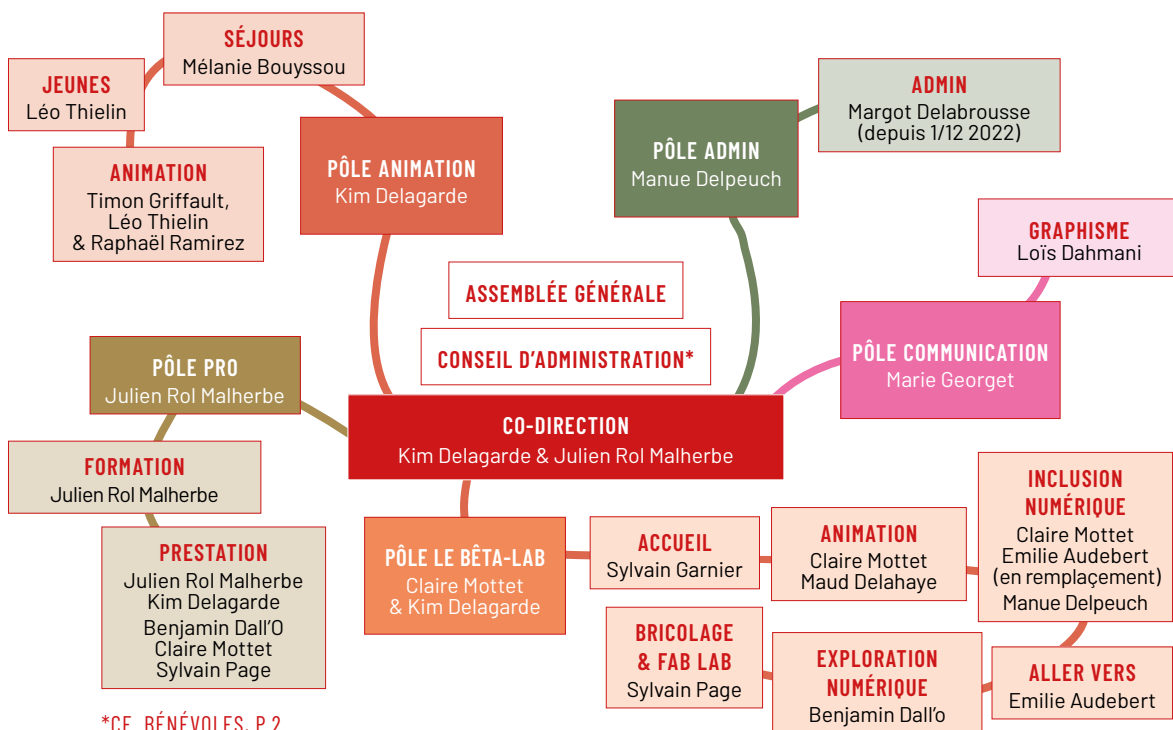

Kim Delagarde est le directeur administratif (légalement) et partage la co-direction des actions et gestion de l'équipe avec Julien Rol Malherbe.

Une délégation est donnée à Julien et Kim pour administrer l'association au quotidien, diriger les équipes et coordonner les actions.

L'équipe salariée

Salarié.es de Melle et de Meudon (en visio) se réunissent tous les lundis matins de 9h30 à 10h30. S'en suivent des réunions par site géographique et par pôle. C'est un souhait fort de garder une vision globale de l'action des uns et des autres pour conserver une cohérence dans nos actions et projets.

Une équipe administrative de choc

Depuis le 1^{er} décembre 2022, Margot Delabrousse (ancienne animatrice CEE et saisonnière au Cébron) a rejoint Manue Delpuech pour répondre à nos besoins administratifs croissants notamment dans le cadre de la formation professionnelle.

Un pôle communication

Marie Georget coordonne la communication de l'association et son identité visuelle. Cet apport professionnel aide l'association à impacter nos publics, partenaires et donneurs d'ordre.

Loïs Dahmani, apprenti en BTS, produit quelques supports visuels et des conceptions graphiques.

David Fourcaud est notre "éternel" webmaster bénévole. Merci à lui !

Mélanie Bouyssou, Julien Rol-Malherbe, Claire Mottet et Kim Delagarde s'agitent sur les réseaux sociaux divers et variés (Facebook, Twitter, Instagram, LinkedIn).



Des conseils d'administration plus ciblés

Depuis l'assemblée générale de janvier 2023, il a été décidé de thématiser les conseils d'administration : en octobre le bilan de l'été et perspectives pour l'été suivant, en décembre le rapport d'activités et les comptes en vue de la préparation de l'AG, en février l'élection du bureau et un gros travail sur une thématique spécifique, en juin, un point financier et les orientations pour l'année suivante.

Des séminaires d'équipe salariée... et bénévole

Les salariés se retrouvent deux fois par an en séminaire.

Le séminaire d'hiver du 19 au 20 décembre 2022 s'est déroulé à Niort dans les locaux partagés du Groupe Ornithologique des Deux-Sèvres et de Deux-Sèvres Nature Environnement. Ce séminaire dans la convivialité permet de faire le point sur notre démarrage d'année, de finaliser des documents en vue de l'assemblée générale, de parler formation et de nos organisations personnelles de travail.

Le séminaire de Printemps s'est déroulé à la Grange Ouverte à Romagne (86) du 11 au 14 avril 2023. Il a été partagé sur la dernière soirée et journée avec le séminaire bénévole.

Ce temps de travail permet de mettre à jour toutes les petites tâches que les uns et les autres laissent filer, de prendre le temps de faire les entretiens annuels des salariés, d'esquisser l'année 2023-2024.

Avec les bénévoles deux gros sujets ont été abordés : l'engagement bénévole et la vision de l'éducation populaire à la Bêta-Pi, chantiers à long terme !

LA REVUE DE PRESSE

CHEF-BOUTONNE : ÇA FLEURE BON LE CAMEL AU CHÂTEAU DE JAVARZAY !

09h15 - 21 septembre 2022



Timon, animateur de la Bêta-pi, prêt pour l'atelier « sucre » au Château de Javarzay - © Pascaline Ricard (CLP)

. Lors des Journées Européennes du Patrimoine, le samedi 17 septembre dernier, le Château de Javarzay a accueilli en animation l'Association la Bêta-pi de Melle. Et c'est une bonne odeur de caramel qui a accueilli les visiteurs toute la journée, autour d'un atelier « sucre ».

< Melle

Melle : conseils de voyage autour d'un jeu de plateau

ABONNÉS Cet article est réservé aux abonnés numériques.

Publié le 23/01/2023 à 18:12 | Mis à jour le 23/01/2023 à 18:12

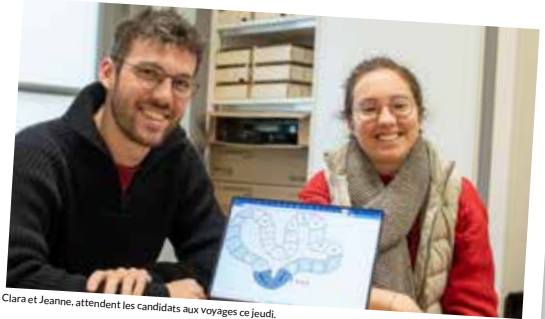

Clara et Jeanne, animateurs de la Bêta-pi, attendent les candidats aux voyages ce jeudi, photo NR



La Concorde - 27 septembre 2022



La Nouvelle République - Janvier 2023

< Melle

Melle : La Bêta-Pi, 25 ans d'éducation populaire

Publié le 08/10/2022 à 06:25 | Mis à jour le 08/10/2022 à 06:25



Le 25e anniversaire a été l'occasion d'un nouveau concours de fusée à eau.

© Photo NR

À Melle, La Bêta-Pi a fêté samedi dernier ses 25 ans d'existence. L'occasion de revenir sur l'histoire d'un pari « qui n'était pas gagné d'avance ».

Le 30 septembre 1997, trois Mellois se rassemblaient autour d'un projet commun : faire de la science un support d'animation. Vingt-cinq ans plus tard, le projet a pris de l'ampleur. Jérôme Bonneau, président de l'association, a rappelé dans la salle Jacques-Prévert les principales dates qui ont marqué la vie de l'association. Il serait bien difficile d'énumérer les actions que l'association mène aujourd'hui. Des camps de vacances orientés sciences et vivre ensemble à la gestion du FabLab, en passant par l'inclusion numérique ou l'animation d'un café réparation.



La Nouvelle
République
8 octobre 2022

Favoriser l'engagement des 16-30 ans

Des professionnels de l'accompagnement de jeunes se sont retrouvés pour une journée de réflexion sur l'incitation à l'engagement.

Il existe sur le Mellois un projet éducatif de territoire porté par Mellois en Poitou. Plusieurs associations impliquées dans l'éducation y participent, dont Toits etc, La Bêta-Pi et le centre socioculturel du Mellois. Dans ce cadre, un projet a vu le jour autour de l'engagement des jeunes. Un collectif s'est créé, il est à l'origine de ce premier séminaire.

« L'engagement sert celui qui s'engage »

Première action, tenter de définir ce qu'est un engagement et ce qu'il apporte, à soi et aux autres. « Nous ne cherchons pas à donner une définition trop stricte et surtout ne pas donner d'échelle de valeur dans la notion de l'engagement, explique Sylvain Plat, directeur de Toits etc. Chaque petit projet a du sens. Ce qui nous paraît évident c'est qu'il faut un moteur personnel pour s'engager. Ça peut être à la suite d'une colère, d'une envie d'agir ou tout simplement faire partie du bureau de son association sportive pour prendre part à son organisation. L'important à nos yeux c'est que l'investissement porte des valeurs, dans une visée émancipatrice. L'idée est aussi d'agir pour



Le premier séminaire sur l'engagement des jeunes a rassemblé plusieurs structures du Mellois. (Photo NR)

le bien commun et pas simplement pour soi. L'engagement doit être fait au sein d'un collectif. Ça peut être aussi bien la défense de l'environnement ou l'organisation d'un match de foot tous les samedis. » Cette première journée, qui a rassemblé des professionnels, avait pour but d'envisager les projets des uns et des autres à la lumière de l'engagement. « Au final nous voulons construire des espaces d'engagements permettant de questionner les jeunes sur leurs valeurs et de penser nos projets pour

qu'ils soient mobilisateurs, confirme Léo Thiclin, animateur du secteur jeunes adultes de La Bêta-Pi. L'engagement ne doit pas être une obligation mais il faut le favoriser et adapter nos pratiques pour arriver à cet objectif. L'engagement sert celui qui s'engage, ça implique de prendre position et d'être actif sur des choses qui lui tiennent à cœur, ça permet de vivre avec ses colères ou ses angoisses. Quand on est dans l'action, on n'arrête de subir. Un engagement est aussi utile à la société, il est question d'être positif. »

Un deuxième séminaire prévu
« Il y a l'idée de transformer la société, conclut Sylvain Plat. Le public des 16-30 ans est souvent montré du doigt pour sa démotivation. Ça n'est pas le constat qu'on fait dans nos métiers, à partir du moment où on crée des espaces comme le tiers-lieu. Les projets proposés à Toits etc sont aussi très bien suivis. » Dans quelques mois, un deuxième séminaire rassemblera également élus et jeunes pour faire un bilan des premiers projets menés.



La Nouvelle République
31 janvier 2023

< Melle

À Melle, La Bêta-Pi victime de son succès ?

Publié le 09/02/2023 à 15:38 | Mis à jour le 09/02/2023 à 15:38



L'association melloise La Bêta-Pi est désormais en pleine évolution sur deux sites, Melle et Meudon (Hauts-de-Seine). © Photo NR

L'assemblée générale de La Bêta-Pi a eu lieu samedi 28 janvier 2023. L'occasion de rencontrer son président, Jérôme Bonneau, et codirecteur, Kim Delagarde.

Comment s'est déroulée l'année 2022 ?

Jérôme Bonneau : « 2022 a été notre première année de véritable fonctionnement dans nos nouveaux locaux, sans confinement. Ça nous permet de projeter dans ce qu'on peut y faire. Ils nous donnent plus de visibilité et ça inscrit l'association dans le paysage mellois. C'est un lieu ouvert, même à ce pas adhérents. La convention qui nous lie à Mellois en Poitou est de faire vivre ce bâtiment, nous n'en sommes pas les seuls occupants. »

< Melle

Melle : Enquête criminelle au cœur de la ville



Les étudiants du lycée agricole comptent sur les Mellois pour mener à bien l'enquête criminelle.

Les enquêtes seront invitées, par équipe, à jouer les enquêteurs de la brigade criminelle à travers un parcours pensé par la ville.

Le festival Uni-Vert et la descente des caisses à savon du week-end dernier, c'est au tour de Zélie, Mathilde, Grégoire et Régis, élèves de la classe de gestion et protection de la nature au lycée agricole de Melle, de proposer une animation publique, dans Melle. Ils ont inspiré du célèbre jeu du Cluedo, mais sans le colonel Moutarde, le chandelier et la bibliothèque. « En début d'année, nous avons exposés dans la classe et chacun se rapproche du sujet qui l'intéresse. Nous avons choisi de faire un Cluedo dans Melle qui permet de découvrir la ville. »



La Nouvelle République - 9 février 2023



La Nouvelle République - 22 mars 2023

Deux-Sèvres. Le Trophée des seniors 2023 remporté par une équipe melloise

C'est l'équipe de la résidence La Garenne de Melle qui a remporté la finale départementale du Trophée des seniors 2023. Elle disputera le 6 avril la finale régionale.



L'équipe victorieuse de la résidence La Garenne à Melle. | UNIS-CITÉS NIORT

Le Courrier de l'Ouest | Le Courrier de l'Ouest
Publié le 01/04/2023 à 17h18

Journal numérique

Le Trophée des seniors est un événement national de e-sport senior autour du jeu Wii Bowling, à l'initiative de l'association Silver Geek et de son partenaire l'association FuturoLAN. Pour la 8^e année consécutive, des équipes de seniors en structures (Ehpad, résidences autonomie, CCAS, etc.), entraînés par des volontaires en service civique, se sont affrontés lors de parties de Wii Bowling.



Le Courrier de l'Ouest - 1^{er} avril 2023

< Melle

Melle : un réseau d'entraide numérique en préparation

Publié le 27/04/2023 à 16:49 | Mis à jour le 27/04/2023 à 16:49



La Bêta-Pi veut étendre les possibilités d'apprentissage au numérique. © Photo NR

Face aux besoins en matière d'inclusion numérique, l'association La Bêta-Pi lance un appel aux bénévoles, dans Le Mellois.

C'est désormais plus une surprise pour personne, la dématérialisation et l'ère du tout numérique s'accompagnent de difficultés pour une partie. On parle d'un tiers sur le plan national. Dans le Mellois, plusieurs acteurs interviennent pour tenter de résoudre ces difficultés.

Après deux saisons d'ateliers, le constat est simple : « Doit mieux faire ! » Les trois animatrices salariées et les quatre volontaires en service civique répondent à toutes les demandes. « L'idée est de rassembler des bénévoles afin de mettre en place un réseau d'entraide », explique Claire Mottet.

« Celui qui aide peut parfois lui aussi avoir besoin d'aide »



La Nouvelle République - 27 avril 2023



Exercer son pouvoir critique



L'association d'éducation populaire La Bêta-Pi s'est engagée, depuis 1997, dans la diffusion des cultures scientifique et technique. Située dans les Deux-Sèvres, elle est présente sur tous les temps de l'enfant.

« Dès qu'on commence à parler de sciences, une charge de gêne s'abat. On sent souvent de l'auto-censure, de la défiance comme si le sujet était sérieux et lourd. Pourtant, on peut en parler comme on parlerait d'art, de culture, etc. Nous cherchons systématiquement à être cette charge autour des sciences. » Kim Delaparte est le directeur de l'association. La Bêta-Pi qui s'est fixée pour objectif d'apporter les éclairages, les connaissances et les compétences de manière la plus neutre et dépouillée possible, en veillant à la liberté de conscience de chacun et à la possibilité de construire ses propres opinions. « Il faut être en mesure, qu'on soit enfant ou adulte, d'apprécier un pouvoir critique sur un message scientifique, tout en sachant aussi faire confiance. Et il est important de comprendre qu'un message scientifique est un cadre de référence d'appréhension. Ce n'est pas la vérité, c'est un état de la vérité. La Covid a percuté notre rapport à la science et cela, quel que soit notre niveau d'études... »

OBSERVER ET EXPÉRIMENTER

La Bêta-Pi propose tout au long de l'année des ateliers de sciences « être-mieux » pour les écoles, tentes, expérimentations, immerger les autres... mais aussi des ateliers scientifiques et techniques sur les autres temps extrascolaires. On y fabrique des objets mêlant, des robots, des films en stop motion comme on y observe la biodiversité dans le sol de terre ou les étoiles et les plantes proches. Chaque fois, les animatrices de l'association qui sont au service officiel de cinq, « entrent et tout les ateliers peuvent être en théorie ». Introduisant la dimension active et les démarches équipes de travaux de recherches expérimentales et scientifiques. « Une science sans expérimentation ne vaut pas », précise Kim Delaparte.

FAITES DE LA SCIENCE |

Les ateliers de l'association ne visent ni juger les généralistes et universitaires, ni juger par l'éducation populaire dont elle se réclame. Les propositions, qui touchent tout vers la science et la technique « qui n'est pas un non-démarqué », touchent tous les publics et non uniquement ceux qui ont de l'intérêt pour le sujet. « Chaque fois, nous invitons à l'observation, à pratiquer son environnement, à s'interroger, à mieux comprendre les enjeux et les bénéfices... Le doute est important, même si il est primordial de permettre aux jeunes d'accueillir le message scientifique mais également de le critiquer. On met à l'épreuve le réel quand on fait des sciences. »

LÉGITIMITÉ ET CONNAISSANCES

« Le pilier de la médiation ne se sent pas légitime pour soutenir des activités scientifiques, juste de connaissances. Pour déconstruire cette idée, je leur dis souvent qu'ils n'ont pas besoin d'un diplôme à faire un journal avec leurs jeunes, alors que cela ne s'improvise pas et demande des compétences journalistiques. On peut très bien faire de la science sans avoir de grandes connaissances techniques. Je propose souvent l'exemple d'un atelier que je mets en place à l'école maternelle, avec les plus jeunes. Tout d'abord, j'inverse les rôles et je demande aux élèves de préparer le matériel qu'ils trouvent dans la cour de l'établissement. Ils font en classe, nous les accompagnons dans leur démarche, leur matériel... et les accompagnons avec une longue pour en découvrir les détails, comme les petits groupes travailler à l'air libre qu'on trouve autour des feuilles. Puis je leur demande de choisir un objet échantillon et de le dessiner. Lorsque je quitte l'école, généralement tous les enfants ont le nez dans les végétaux de la cour : « Ici, on a tel et



Une approche active qui favorise l'observation et le questionnement.

l'air fait des sciences. Cette approche active, qui favorise l'observation et le questionnement, est au cœur du projet pédagogique de l'association. On la retrouve dans chacune de ses activités : ateliers, expériences... mais également dans son manière de ses formations.

POSTURE ET DÉMARCHE EXPÉRIMENTALE

« Elle intervient tout les connaissances scientifiques et techniques que la démarche pédagogique. Les formations les plus adaptées, qui permettent de mieux saisir la manière d'animer un atelier échantillon avec de jeunes enfants ou sont en lien avec l'esprit critique. » Les animatrices, qui travaillent à la Bêta-Pi (certains Quilès), peuvent donc plutôt se former à la démarche expérimentale et aux postures professionnelles qu'à la connaissance. Ils travaillent ainsi, tout le reste de l'activité pour aller plus. Pourquoi ne pas suivre leur exemple ?

La Bêta-Pi
3, rue du Bourgneuf
79000 Melle
Tél. 06 58 32 64 44
www.betapi.fr



Le Journal de l'Animation - Mars 2023

Escapade ludique au lac du Cébron pour les CM de Chiché

Publié le 07/06/2023 à 17:31 | Mis à jour le 09/06/2023 à 17:45



Il avait été prévu que l'été 2023 soit un été de partage et de rencontres pour les CM de Chiché, mais le grand événement a été reporté à l'automne. C'est pourquoi l'association a organisé une escapade ludique au lac du Cébron pour les CM de Chiché.

Publié le 07/06/2023 à 17:31 | Mis à jour le 09/06/2023 à 17:45



La Nouvelle République - Juin 2023

< Melle

Melle : des rencontres entre générations pour évoquer l'intimité à tous les âges

ABONNÉS Cet article est réservé aux abonnés numériques.
Publié le 07/06/2023 à 17:31 | Mis à jour le 09/06/2023 à 17:45



Salomé Darrigrand et Seungjoo Bae animeront deux ateliers intergénérationnels sur l'intimité et le genre.

La Bêta-Pi accueillera, les 17 et 18 juin à Melle, deux ateliers et un ciné débat intergénérationnels autour de l'intimité. Des rendez-vous gratuits et ouverts à tous, de 14 à 114 ans.

Quel sera le contenu de ce week-end à Melle ?

Salomé Darrigrand, chargée de projet à Brulantès, « Il s'agit de rencontres intergénérationnelles sur le genre et l'intimité qu'on met en place dans le cadre du projet européen « Beyond gender » (au-delà du genre). Les sujets qu'on aborde divisent beaucoup. Il y a de nombreux stéréotypes entre les générations. L'idée est de faire se rencontrer des personnes d'âges différents. Il y a de plus en plus de termes que les seniors ne capturent pas. Se rencontrer permet d'uniformiser et de supprimer les réjets liés à l'incompréhension. »



La Nouvelle République - Juin 2023

MÉDIA DE SOLUTIONS INDÉPENDANT ET GRATUIT

Nous soutenir Lettre d'info

Accueil Actualités La carte Propos En plus



L'actualité des solutions locales

Vienne, Deux-Sèvres, Charente-Maritime, Charente

Avec Melle en selle, apprivoiser le voyage à vélo

par Hildegard Lehoué | 25 juillet 2023

#coopération #mobilité #collectif



Liberté, égalité, pédaler. Pour la deuxième année consécutive, le collectif Melle en selle organise un week-end de rencontres.



Magazine Le Vivant - Juillet 2023

et de rejoindre à vélo en groupe. Le principe : accompagner les personnes désireuses d'expérimenter le voyage en cycle, pour faire leurs premiers pas et leur permettre de gagner en autonomie. Ces initiatives gratuites visent également à promouvoir une autre façon de voyager. Reportage dans le centre-ville de Melle (79) à l'occasion d'un départ en week-end.

Préparation des cartes routières, chargement des vélos et équipement de descente rapide. Une quinzaine de participants s'est retrouvée dans le centre-ville de Melle pour participer à ce week-end de rencontres. Le principe : accompagner les personnes désireuses d'expérimenter le voyage en cycle, pour faire leurs premiers pas et leur permettre de gagner en autonomie. Ces initiatives gratuites visent également à promouvoir une autre façon de voyager. Reportage dans le centre-ville de Melle (79) à l'occasion d'un départ en week-end.

De Melle en France, on a fait beaucoup de choses. On a fait beaucoup de rencontres, on a fait beaucoup de rencontres. On a fait beaucoup de rencontres. On a fait beaucoup de rencontres.



Ce week-end de rencontres est organisé par Melle en selle, un collectif de bénévoles qui organise des événements de rencontres autour du vélo.



Le week-end de rencontres est organisé par Melle en selle, un collectif de bénévoles qui organise des événements de rencontres autour du vélo.

Transformer les imaginaires liés au voyage
Difficile de penser qu'il peut supporter le voyage à vélo même sans les outils adaptés. Pour Julia Prouzet, "C'est un moyen de s'approprier avec une approche collective l'espace public, de partager le plaisir de voyager, de découvrir un territoire, de rencontrer des personnes, de partager un moment de vie ensemble, de partager un moment de vie ensemble, de partager un moment de vie ensemble."

LA BÊTA-PI EN QUELQUES MEUH

LES ACTIVITÉS EN CHIFFRES

Thématiques des activités (2022/2023)

Répartition en fonction du
nombre d'heures d'intervention

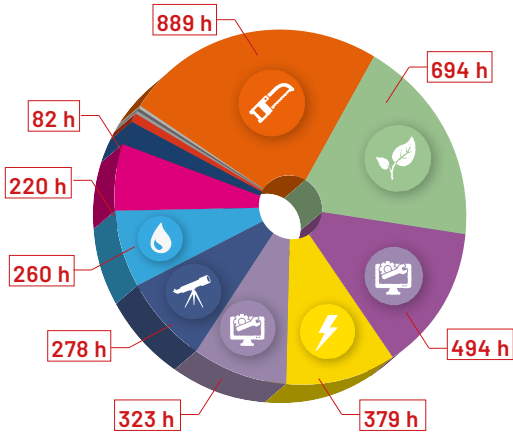

TOTAL = 3679 heures

Répartition en fonction du
nombre de personnes sensibilisées

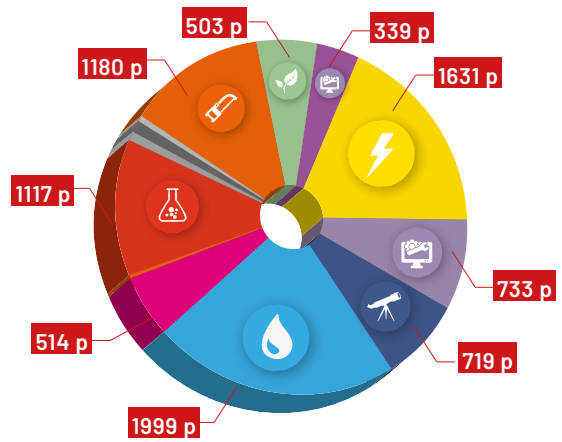

TOTAL = 8970 personnes

- Bricolage, réparation,DIY, déchets
- Nature et biodiversité
- Inclusion numérique
- Numérique (autre)
- Climat, énergie, mobilité

- Astronomie
- Eau
- Éducpop (Hors EEDD)
- Espace (hors astronomie)

- Sciences
- Patrimoine
- Alimentation
- Santé

Évolution du volume d'activités par types d'interventions

Évolution en nombre d'heures

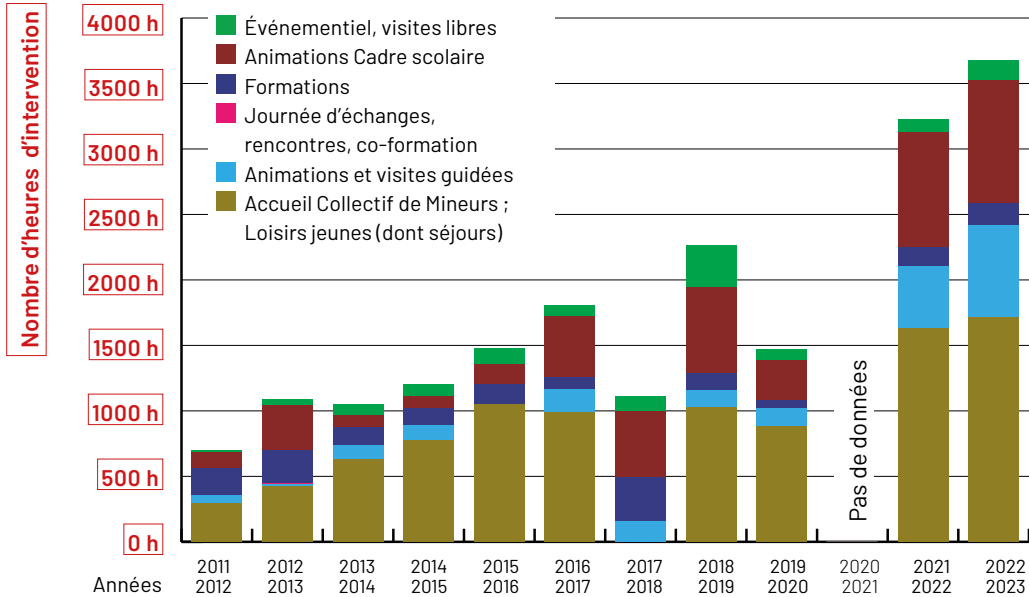

Évolution en nombre de personnes participantes

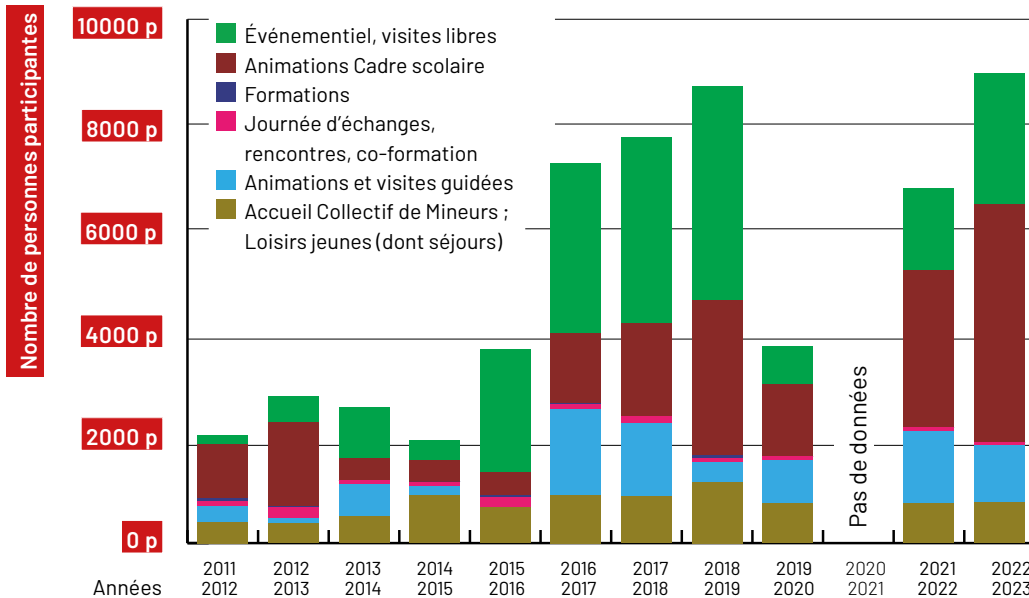

L'ANIMATION EN DEUX-SÈVRES

L'animation c'est la génétique de l'association. Courant d'écoles en écoles dans les Deux-Sèvres, organisant de nombreux séjours d'été ou des animations pendant les petites vacances, l'équipe du pôle animation partage sa passion sur des thèmes variés et renforce ses compétences d'année en année. Cette année deux animateurs se sont formés aux micro-fusées pour conquérir le ciel (pas encore l'espace) avec des petites fusées à poudre. Surveillez le ciel, vous pourriez en voir une voler !



BRICOLER SOUS TOUTES LES FORMES

Cette année, le bricolage n'a pas été la thématique privilégiée en animation, afin de développer d'autres enjeux décrits dans les pages suivantes. Néanmoins, il y a eu quelques animations sur ce thème.



Atelier scolaire à la Fête du Bio

9 septembre 2022 / 1 journée

📍 **Chizé**

PARTENAIRE : APIEEE

Atelier Moulins à vent à la Fête des Champignons

16 octobre 2022 / 1 après-midi

📍 **Prailles-La Couarde**

PARTENAIRE : Commune de Prailles La Couarde

Fabrication de Molky en bois

27 octobre 2022 / 1 après-midi, Public familles

📍 **Celles-sur-Belle**, La Ludothèque

Construction de jeux en bois

& Expériences sur le nettoyage de l'eau

1 et 2 juin 2023 / 2 jours

Séjour au Cébron avec les CM2 de l'école de Chiché, avec nuitée dans les cabanes !

📍 **Lac du Cébron**, École Henri Dès de Chiché



COMPRENDRE ET QUESTIONNER LES ENJEUX DE L'EAU

Les enjeux locaux liés à l'eau semblent impacter fortement la demande d'animations sur cette thématique : pour preuve, ce ne sont pas moins de 8 établissements qui ont pu bénéficier de cycles d'animation, de la maternelle à la sixième ! Les apprentissages sont ludiques et basés sur l'expérimentation : construire un bassin versant dans un bac à sable, comprendre le sens d'écoulement de l'eau, discuter en petits groupes des usages quotidiens de l'eau, visiter une station d'épuration... autant d'activités qui permettent à tout âge de comprendre et de questionner collectivement les enjeux de cette précieuse ressource !

À la découverte de la nature liquide de l'eau et de sa force

Force de l'eau, flotte/coule, fabrication de moulins
15-16-22-23 septembre / 4 journées
Interventions scolaires pour 3 classes de la PS à la GS.
📍 École Maternelle d'**Azay-le-Brûlé** (79)

Besoin d'eau !

Septembre - octobre 2022 / 5,5 journées
Interventions scolaires sur l'eau dans le cadre des 25 ans
de La Bêta-Pi
📍 École primaire Yvonne Mention Verdier, **Melle**
📍 École maternelle Jacques Prévert, **Melle**

Interventions scolaires sur l'eau

Toute l'année / 4,5 journées
pour 3 classes de GS-CP (3 interventions par classe)
📍 **Ruffec**
📍 **Chef-Boutonne**
📍 **Villefagnan**

PARTENAIRE : SIAEP Nord-Ouest Charente

Le cycle technique de l'eau et la consommation

Mai / 2 journées
Interventions au collège sur l'eau au quotidien
📍 Collège de **Mauzé-sur-le-mignon**



Mon Territoire au Fil de l'Eau

Création d'un bassin versant avec un bac à sable, goûter l'eau, découvrir l'eau autour de chez soi, visite de la station d'épuration...
Toute l'année / 4 demi-journées
Interventions scolaires sur l'eau dans le cadre du dispositif « Mon Territoire au Fil de l'Eau » pour 1 classe de CM1
📍 École primaire Yvonne Mention Verdier, **Melle**
PARTENAIRE : GRAINE Poitou-Charentes, SERTAD



DÉCOUVRIR ET APPROFONDIR L'ASTRONOMIE

En 2022, deux salariés ont obtenu l'habilitation **"micro-fusées"**, qui permet de lancer des fusées à poudre équipées de parachute. Trois sessions de lancement ont eu lieu au cours de l'été.

Le projet du **"Club espace jeunes"** qui était de partir en voyage à Toulouse pour visiter la cité de l'espace et le musée Aeroscopia a pu se concrétiser en novembre 2022. Après avoir récolté des fonds par des ventes de crêpes pendant le carnaval et lors des 25 ans de La Bêta-Pi, les jeunes ont rassemblé assez de fonds pour pouvoir partir avec Timon, salarié, et Raphaël, volontaire en service civique.

Ce même groupe est également parti au festival Stars'Up à Meudon en septembre 2023 avec deux animatrices bénévoles de Melle, Noémie et Kathleen.

Interventions scolaires sur l'astronomie (course du soleil et 4 saisons)

Septembre-octobre 2022 / 4,5 journées,
dans le cadre des 25 ans de La Bêta-Pi

- 📍 École primaire Yvonne Mention Verdier, **Melle**
- 📍 École d'**Aigonnay**

Séjour Astronomie à Toulouse

Novembre 2022 / 2 jours

Visite de la Cité de l'espace
et le musée Aeroscopia

Jeunes du Club espace, La Bêta-Pi

- 📍 **Toulouse**



Séjours Aurores Boréales

Février / 3 séjours d'une semaine

📍 **Laponie**, Finlande

Fusées à eau

Février-mars / 3 journées

Intervention scolaire

📍 École primaire François Airault,

La Crèche

Astronomie : un soleil chaud / voitures solaires

Avril / 1 journée

📍 École primaire François Airault,

La Crèche

Fusées à eau

Juillet / 1 demi-journée

avec des enfants du Centre

Départemental de l'Enfance

du Morbihan

📍 **Lac du Cébron**

Micro-fusées

Juillet / 1,5 journée

📍 **Lac du Cébron**

Accueil de loisirs de

Villiers en Plaine

Festival Stars'Up à Meudon

Septembre / 2 jours

Les jeunes du Club espace et deux bénévoles de La Bêta-Pi Melle sont venus tenir le stand de fusées à eau, pour 4 sessions de lancement

📍 **Meudon et alentours**

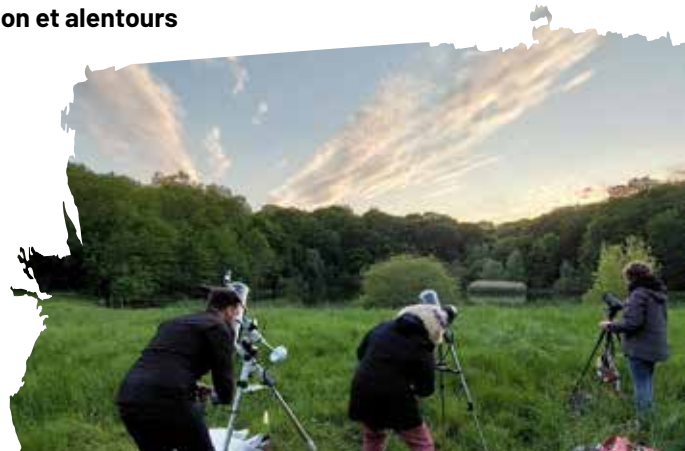

LES SOIRÉES D'OBSERVATION

Soirée Astronomie

Novembre 2022 / 1 soirée

📍 **Saint-Loup Lamairé**

PARTENAIRE : La Médiathèque de Saint-Loup

Soirée Astronomie

Observation au télescope et apprentissage de notions d'astronomie

Juillet / 1 soirée

📍 **Lac du Cébron**

Accueil de loisirs de **Villiers-en-Plaine**

Soirée Astronomie

Fabrication de cartes du ciel pour se repérer et observation au télescope. Soirée Bivouac des enfants

Juillet / 1 soirée

📍 **Accueil de loisirs Saint-Rémy**

Soirées Astronomie grand public dans le cadre des Nuits des Étoiles

Août / 3 soirées

📍 **Lac du Cébron**

📍 **La Chapelle-Pouilloux**

PARTENAIRE : Association Française d'Astronomie





ABORDER SCIENCES ET ÉNERGIES RENOUVELABLES



Interventions scolaires

Toute l'année / 120 interventions

📍 40 écoles, **Département des Deux-Sèvres**



26% ! C'est la part des énergies renouvelables dans le mix énergétique en Deux-Sèvres. **Dans le cadre d'un partenariat lancé il y a 7 ans maintenant, le Syndicat d'Énergie des Deux-Sèvres sollicite La Bêta-Pi pour mettre sur le devant de la scène de manière ludique et expérimentale cet enjeu de société dans 40 écoles du département.**

En 2022/2023, nous avons traité des sujets de **mobilité et d'énergies renouvelables** avec 900 élèves de CM1-CM2.

Côté mobilité, l'analyse grandeur nature des trajets quotidiens de leur vache en peluche préférée (leur bête à pis !) leur permet de comparer la quantité d'énergie dépensée pour un même trajet à pied, à vélo ou en voiture.

Côté énergies renouvelables, nous abordons successivement l'éolien et le solaire. L'objectif pour les élèves est de comprendre les paramètres techniques qui permettent de fabriquer de l'électricité à partir du vent : démonstrations sur l'air, fabrication d'un moulin à vent, images exclusives d'un site éolien... et à partir du soleil ! Les élèves ont dans les mains les outils permettant de mettre en évidence sa chaleur et sa lumière : mesurer des écarts de température, concentrer ses rayons grâce à une loupe, faire un arc-en-ciel avec de la lumière blanche... Ambiance chaleureuse toujours au rendez-vous !

Interventions scolaires

Toute l'année / 5 demi-journées

📍 École Collège SAVIO, **Saint-Léger-de-la-Martinière**



Interventions scolaires sur la thématique de la ville de demain

Mai 2023 / 4 journées

Dans le cadre des journées Nature

📍 **Avermes** dans l'Allier

PARTENAIRE : Association pour la vie culturelle d'Avermes

Intervention scolaire sur l'énergie du vent

Mai 2023 / 1 journée

📍 École maternelle

de **Saint-Martin-lès-Melle**





ZOOM

LES DÉCHETS EN QUESTION

Un Programme Local de Prévention des Déchets Ménagers et Assimilés (PLPDMA) a été lancé en 2021 par la Communauté de Communes Mellois en Poitou. Ce programme contient une partie pédagogique à laquelle La Bêta-Pi a répondu présente ! **Son but : sensibiliser les élèves de la maternelle au CM2 aux questions liées aux déchets** (nature des déchets, mesures de tri, valorisation...). Jusqu'au CP, c'est une approche sensorielle qui permet d'initier la réflexion sur le tri et le volume des déchets. Puis pour les plus grands, c'est la diversité du plastique qui nous entoure qui sera l'objet de la deuxième animation. À vos loupes pour repérer les petits symboles sur les emballages !



Ateliers sur les déchets

Avril à juin 2023 / 7 journées, Interventions de la PS au CM2

📍 École de **Saint-Léger-de-la-Martinière** 📍 École d'**Alloinay** 📍 École de **Pioussay**

PARTENAIRE : Communauté de communes Mellois en Poitou



PARLER DE LA BIODIVERSITÉ

5 stands « 9m² de terre à inventer », la biodiversité en jeu

PARTENAIRE PERMANENT : Région Nouvelle-Aquitaine

Dans le cadre du projet ENEDS

D'avril à juillet / 3 journées + 2 demi-journées

📍 **Saint Maixent l'école**

PARTENAIRE : Festival de la Décroissance

📍 **Exireuil**, **PARTENAIRE :** APIEEE

📍 **La Chapelle Pouilloux**

PARTENAIRE : Commune de La Chapelle-Pouilloux

📍 **Saint-Romans-lès-Melle**

PARTENAIRE : CPIE Gatine Poitevine

📍 **La Force**, **PARTENAIRE :** Fondation John Bost



Interventions scolaires sur les insectes

Novembre 2022 / 2 journées

📍 École de **Beaussais**

Les p'tites bêtes

Avril 2023 / 1 journée

📍 École primaire François Airault, **La Crèche**



ZOOM

ÉCOLE DE LA CRÈCHE (79) : L'ANIMATION SCIENTIFIQUE ET TECHNIQUE DANS TOUTE SA DIVERSITÉ !

Depuis plusieurs années, l'école primaire de La Crèche nous sollicite pour intervenir. Cette année encore, 7 classes ont bénéficié d'animations autour de thématiques bien différentes : la mécanique des engrenages, le soleil avec la fabrication de voitures solaires, les p'tites bêtes, la chimie en cuisine et enfin les fameuses fusées à eau pour trois classes !
Voici une belle palette d'animations qui permet à chaque enseignante d'avoir du contenu à réinvestir dans la suite des séquences.



CRÉER AUTOUR DU NUMÉRIQUE

Ateliers de programmation numérique avec ados sur Scratch

3 octobre / 1 journée

📍 Espace Jeunes de **Civray** (86)

Ateliers Bêta-Makers numérique

Imprimante 3D, découpeuse laser, programmation...

13 au 17 février / 5 journées

📍 Salle du Tapis Vert, **Melle**





CUISINER LES SCIENCES AUTOUR DU PATRIMOINE LOCAL

Cette année, nous avons mis un pied dans le patrimoine local : le château de Javarzay. Les thématiques abordées par la muséographie du château sont variées : entre coiffes du XIX^e siècle et architecture du château, les animations que nous avons proposé cette année sont liées aux inventions de l'industriel Jean-François Cail, né à Chef-Boutonne en 1804 et mis à l'honneur dans le musée. Mécanicien de métier, il a entre autres développé des modèles de machine à vapeur, de structures en treillis et fait fortune dans l'industrie sucrière.

Nous y avons mené un stand sur le sucre lors des journées du patrimoine, puis des animations scolaires en début d'été. Nous comptons développer une animation supplémentaire pour l'année qui vient.



Stand sur le sucre au Château de Javarzay

Septembre 2022 / 1 journée
📍 Château de Javarzay
Chef-Boutonne

Expériences chimiques en cuisine

Janvier 2023 / 1 journée
📍 École primaire François Airault,
La Crèche



LES BÊTA-MAKERS

Cette année, nous avons proposé deux sessions de «Bêta-makers», notre proposition d'animation à la journée pour les 6-15 ans aux petites vacances scolaires, en février et en avril. Les deux nouveautés de l'année ont été :

- > **la création de cycles thématiques**, de 2 à 3 jours, pour permettre aux enfants d'aborder une notion sous plusieurs aspects et dans la durée (bricolage, numérique, astronautique, communication...);
- > **l'engagement d'animateurs et animatrices vacataires** sur ces périodes ! Cela permet de faire travailler les jeunes animateurs et animatrices du territoire, et de les faire monter en compétence en vue de nos séjours d'été !

6 cycles proposés

- Cycle météo** : Anémomètre, girouette, baromètre et pluviomètre
- Cycle numérique** : Programmation, stickers et flocage, codage, découpeuse laser
- Cycle bricolage** : Fabrication de Molkky et coffres en bois
- Cycle communication** : Code morse et télégraphe, vibration et téléphone
- Cycle aéro-astronautique** : Objets volants, leviers et catapultes, fusées à eau et micro-fusées
- Cycle vidéo** : Montage vidéo, effets spéciaux, fond vert



AVEC LE SOUTIEN FINANCIER DE



AGIR AUPRÈS DES JEUNES ADULTES (16-30 ANS)

Depuis quelques années, **la Bêta-Pi a souhaité explorer et renforcer des actions à destination des jeunes adultes.** Cette période de 16 à 30 ans est une période de transition où de nombreuses choses se cristallisent dans nos vies et déterminent beaucoup de choix : travail, lieu de vie, amitiés, passions, convictions, autonomie, mobilité. C'est une phase où parfois on doute, on remet en question, on rêve, on se révolte. Avec Léo en première ligne mais aussi avec l'ensemble de l'équipe, nous apprenons chaque jour à accueillir des volontaires en service civique, des stagiaires, des jeunes actifs, des étudiant-es, des occupants du tiers-lieu...

Projet partenarial sur l'engagement des jeunes

Forts de notre expérience dans l'accompagnement de cette tranche d'âge, nous avons porté un projet partenarial sur l'engagement des jeunes. Au cœur du réseau PEDT 12-25 ans, qui rassemble les acteurs de l'éducation jeunesse du territoire, nous avons échangé nos expériences et construit du savoir-faire pour accompagner les jeunes dans un engagement émancipateur.

ZOOM

LES JAM SESSIONS

Dans la perspective de cet engagement, La Bêta-Pi a lancé les JAM Sessions, avec une recette simple :

1. Aller à la rencontre des jeunes adultes du territoire (au lycée, au café, nos volontaires en service civique, les habitués.es de La Bêta-Pi et leurs proches) ;
2. Discuter pour faire émerger des idées, des envies, des frustrations, des passions... et construire un projet autour ;
3. Mettre à disposition Le Bêta-Lab les jeudis soirs, donner un coup de main pour trouver des partenaires et du matériel et pour communiquer ;
4. Profiter de la soirée !

En un peu plus d'un an, les JAM sessions, c'est :

- **18 soirées auto-gérées** organisées par les jeunes adultes accompagnés par Léo,
- **276 jeunes adultes** qui ont pu en profiter,
- **Une grande diversité de propositions** : sortie naturaliste, soirée karaoké, discussion politique, tournoi de jeux vidéo, initiation au jeu de rôle, soirée bœuf musical, découverte de l'IA, et d'autres encore !

Alors pour la suite : on analyse ce qui a marché, on va chercher toujours plus de monde, on amène les jeunes vers de plus gros projets, on continue à construire avec nos partenaires et on se donne rendez-vous dans un an !



ZOOM

LE SERVICE CIVIQUE

Pleinement investi dans le dispositif du Service Civique nous avons accueilli cette année 6 volontaires sur une mission «numérique», 1 volontaire sur l'«écologie pratique» en partenariat avec Les ateliers de la simplicité et 2 volontaires pour partir en Roumanie (seule 1 est finalement partie) en partenariat avec Roumanie Sud Deux-Sèvres.

Plus globalement sur le territoire de Mellois en Poitou, avec le soutien de la région Nouvelle-Aquitaine, nous animons une dynamique et la valorisation du service civique.

ANIMER ET ACCUEILLIR
AU SITE NATUREL DU CÉBRON

Pour la 2^e année consécutive, nous continuons d'animer durant toute la saison estivale le site touristique du Cébron. D'avril à septembre, c'est 3 200 nuitées qui ont été recensées sur le camping (tentes et cabanes), soit 600 de plus que l'année précédente.

Des animations médiées

L'association propose toujours des animations grand public comme le cinéma plein air en juillet (qui a eu lieu dans le gymnase cette année à cause d'une météo défavorable) et deux soirées Nuit des étoiles en août.

Elle a aussi travaillé en réseau avec les médiathèques de Saint-Loup-Lamairé et d'Airvault afin de proposer des animations lors de deux nocturnes piscine et avec le GODS (Groupement ornithologique des Deux-Sèvres) pour proposer une balade contée en fin de saison.



Des animations en auto-gestion

Dans le cadre du projet ENEDS (Politique régionale d'Éducation nature à l'environnement pour un développement soutenable), Raphaël a imaginé et créé trois malles-découvertes qui étaient à disposition des campeurs et des passants à l'accueil de l'aire naturelle du Cébron. Les visiteurs ont pu emprunter ces malles pour aller écouter les oiseaux et chauves-souris, s'amuser avec des jeux buissonniers, ou profiter d'un ciel découvert pour observer les étoiles et les constellations.



L'ANIMATION EN SÉJOURS D'ÉTÉ

AVEC LE SOUTIEN DE



Temps fort de l'association, l'été est la saison du nomadisme. Ce sont près d'une vingtaine de séjours en Deux-Sèvres pour plus de 400 enfants en grande majorité deux-sévriens qui sont organisés par Mélanie avec le concours de beaucoup de salariés, d'une commission séjours de bénévoles-parents-animateurs-rices.

Mais si les séjours sont des expériences incroyables de vie collective, de jeux et de découvertes pour les enfants, ce sont aussi des formidables opportunités pour nos animateurs-rices saisonniers de prendre des responsabilités, expérimenter le travail en équipe et de vivre de vrais moments de convivialité. Merci pour leurs engagements sans lesquels les séjours n'auraient pas lieu.

Provenance des participants

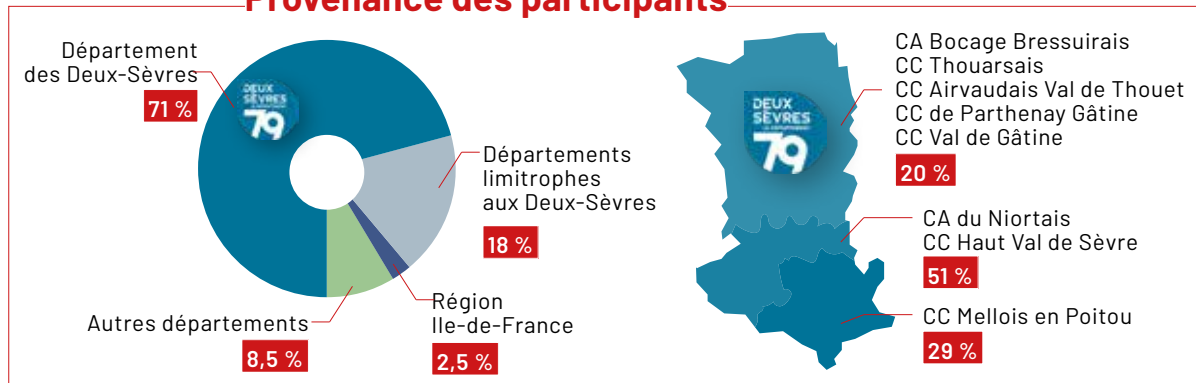

Répartition par genre

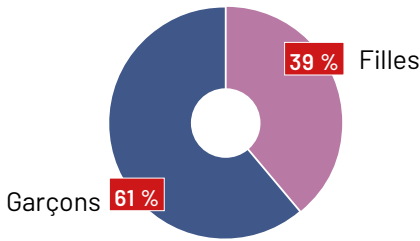

Améliorer l'inclusion

Cet été aussi, nous avons accueilli des enfants en situation de handicap ou nécessitant une prise en charge particulière. Pour cela, nous échangeons avec le Pôle Ressource Handicap qui travaille sur les questions d'inclusion. Les équipes de l'été ont été soutenues par Julien Rotureau et Audrey Lebrun pour préparer leurs accueils, adapter leur support et se poser des questions pour adapter la bonne posture. Forte de ces expériences, la Bêta-Pi se saisit plus profondément de ces questions et souhaite travailler plus précisément la notion d'inclusion. 2024 sera teintée d'un travail de partenariat plus approfondi avec les foyers, les familles d'accueil et les parents dont les enfants ont besoin d'un accompagnement plus individualisé.

Soutenir le départ des familles

La Bêta-Pi poursuit son conventionnement avec la CAF mais aussi avec la MSA pour les bons vacances et les aides aux départs en vacances. Nous accueillons aussi des enfants de la Ville de Poitiers qui encourage la mixité des séjours. Nous déployons également des aides individualisées grâce au dispositif Colo Apprenantes ainsi qu'à la bourse sur fonds propres.



Accompagner l'engagement bénévole

Cette année encore nous remercions l'engagement bénévole des parents ! Les enfants ont eu la chance de déguster de délicieux légumes grâce à l'opération anti-gaspi des jardins qui débordent. Certains sont passés donner un précieux coup de main pour l'installation et le rangement des lieux de séjour. D'autres ont même franchi la porte de nos bureaux et se sont engagés dans la Commission Séjours : un espace où les parents, les animateurs-rices et les membres du Conseil d'administration sont invités à exprimer leur point de vue sur le projet.

L'ANIMATION DANS LES HAUTS-DE-SEINE

Notre antenne en Île-de-France se développe et devient un acteur incontournable à Meudon, dans les Hauts-de-Seine et plus largement en Île-de-France. Très tournées vers l'espace et l'astronomie mais aussi vers l'eau et Silver Geek (pour de la solidarité intergénérationnelle autour du e-sport), les activités se densifient et le public s'élargit chaque année. Pour accompagner ce développement, il devient urgent de trouver des locaux plus appropriés et un jour de renforcer l'équipe salariée.



..... ALLER VERS ET AU-DELÀ

Grâce au soutien pluriannuel (3 ans) de la Région Île-de-France, nous avons pu structurer en interne et avec notre réseau de partenaires des dispositifs facilitant la rencontre et la mise en place d'animations de culture scientifique et technique vers les publics éloignés de cette pratique culturelle.

Les 3 axes de travail ont été :

- > **La carriole des Pourquoi-Comment !?** avec notamment *Les Éditions du Ricochet* pour rouler vers les publics
- > **Le Labo Dehors avec le Hangar Y** pour innover avec un nouveau lieu de médiation
- > **Les animations e-sport et inclusion numérique** animées par des jeunes volontaires en service civique pour des groupes de seniors du Département des Hauts-de-Seine et la Ville de Paris en partenariat avec l'Association Silver Geek.

Ce soutien s'est concrétisé par la création d'un poste d'animateur scientifique supplémentaire en Île-de-France dès la rentrée 2022.





ANIMER LES CLASSES D'EAU

Nous n'avions pas encore pu investir le champ des interventions scolaires depuis notre installation en Île-de-France, mais c'est maintenant chose faite. Bien repérées dans le réseau des écoles parisiennes, nos animations sur l'eau sont demandées de la maternelle au CM2.

Par ailleurs nous avons été sollicités par le SIARCE (Syndicat intercommunal d'aménagement, de rivières et de cycle de l'eau) pour prendre en charge les classes d'eau dans 15 écoles. Le Siarce intervient dans 63 communes concernées par le bassin versant de l'Essonne. Nous avons donc conduit trois interventions par classe pour aborder le thème de l'eau comme nos besoins et notre consommation d'eau, le fonctionnement d'une rivière. Chaque intervention se termine sur les bords d'une rivière pour une découverte de la biodiversité.



Classes Eau dans les écoles d'Essonne

Fevrier à Juin, 60 ½ journées

📍 15 écoles en **Essonne** **PARTENAIRE** : SIARCE

Classes Eau dans des écoles de Paris

Mars à Juin, 11 ½ journées

📍 **Paris** **PARTENAIRE** : Coopérative scolaire

Animation sur l'eau

Juin 2023, ½ journée

📍 Musée d'art et d'histoire de la ville de Meudon

PARTENAIRE : Ville de **Meudon**



DÉVELOPPER L'ESPRIT CRITIQUE

Animation Science & Magie

Octobre 2022, ½ journée

📍 La commanderie des Templiers

PARTENAIRE : Communauté d'agglomération Saint-Quentin-en-Yvelines

Forum Jeunes

#Balancetonweb

Mars 2023, ½ journée

Animation de notre dispositif *Science et magie* sur l'esprit critique.

📍 **Paris**

PARTENAIRE : Ville de Paris



CODER ET PROGRAMMER DES JEUX VIDÉO

À Chaville ou à Velizy, nous avons investi les animations autour du jeu vidéo. Pour nous, c'est une occasion de faire découvrir les joies du codage avec SCRATCH, mais aussi de nous intéresser de plus près à une des pratiques numériques majeures des jeunes. À Vélizy, nous sommes intervenus dans le cadre des Temps d'Activités Péri-scolaires pour initier à la fabrication d'un jeu vidéo. À Chaville, les ados de la MJC ont créé, pendant toute l'année, un jeu vidéo de A à Z avec plusieurs niveaux et des *gameplay* différents.



Programmation de jeux vidéo

Septembre à Juin, 60 ½ journées, 2 écoles

📍 **Vélizy**

Programmation de jeux vidéo

Mars 2023, 2 journées

📍 **Meudon**

Découverte de la fabrication numérique

Février 2023, ½ journée

📍 Malaqueen, **Malakoff**

Animation Lâcher de robots

½ journée

📍 Musée du Jouet, **Poissy**

PARTENAIRE : Ville de Poissy

CLUB GAMES FABRIK

Septembre à Juin, 30 séances

Fabrication d'un jeu vidéo avec les ados

📍 **Chaville**

PARTENAIRE : MJC de Chaville



LES BÊTA-MAKERS

Les Bêta-makers

Octobre, février, Avril, 15 journées

📍 **Meudon**

PARTENAIRE : Ville de Meudon



SILVER GEEK : EN ROUTE POUR LA PARIS GAMES WEEK !

SILVER GEEK c'est du e-sport avec et pour les seniors mais surtout un projet impactant sur le bien vieillir et l'inclusion numérique des seniors.

Nous l'anisons toute l'année dans les Hauts-de-Seine depuis deux ans et pour la première année à Paris avec la complicité de 7 jeunes volontaires de l'Agence du Service Civique et le soutien financier de l'Agence Autonomy et de la Ville de Paris. Nous sommes intervenus de mars à juillet auprès de 6 groupes de seniors et avons ainsi conduit plus d'une soixantaine d'ateliers.

Les volontaires en Service Civique ainsi que Sylvie et Daniel, deux résidents d'un EPHAD que nous avons accompagné en 2023 - et qui sont actuellement les champions Île-de-France du trophée des seniors de l'Association Silver Geek - ont participé à la finale nationale du trophées des seniors.

Ce projet est le fruit d'un partenariat avec l'association Silver Geek basée à Poitiers.



Ateliers numériques ludiques SILVER GEEK 92

Mars à juillet, 25 ½ journées d'animation

📍 Hauts-de-Seine

Ateliers numériques ludiques SILVER GEEK 75

Mai à juin, 45 ½ journées d'animation

📍 Paris

Festival NUMOK : Bidouiller, Découvrir, Partager

Avril 2023, 2 ½ journées

Animation d'ateliers découvertes des nouvelles pratiques numériques.

Animation d'Atelier pour les seniors

📍 Paris

PARTENAIRES : Silver Geek, Ville de Paris

Festival PLAY PARIS 13

Mai 2023, ½ journée Découverte de Silver Geek

📍 Paris

PARTENAIRE : Silver Geek Paris





FAIRE DÉCOUVRIR L'ASTRONOMIE

Soirée Astro à la Loggia

Décembre 2022, ½ journée

📍 **Meudon**

PARTENAIRES : Ville de Meudon, La loggia,
Observatoire de Paris

CLUB ASTRO de La Bêta-Pi

Septembre à juin, 15 rendez-vous

📍 **Meudon**

PARTENAIRE : Ville de Meudon

Conférence astronomie et Observation du Soleil

Avril & Juin 2023, 2 ½ journées

📍 Hangar Y, **Meudon**

PARTENAIRES : Hangar Y, Observatoire de Paris

Soirées Astro : On the Moon Again

Juin 2023, 3 soirées

📍 **Meudon**

PARTENAIRES : SAF, Ville de Meudon

Animations sur l'Espace & Soirée Astro au trocadéro

Février 2023, 2 journées

📍 **Paris**

PARTENAIRE : Patronage Nicolaité





STAR's UP

STAR'S UP, 5^E ANNÉE DE PROGRAMMATION DU FESTIVAL !



Pour la 2^e année consécutive nous avons investi le HANGAR Y à Meudon pour proposer 4 jours de festival sur le thème de l'ESPACE.

Au programme : des conférences, des projections, des expositions et des ateliers en accès gratuit avec de très nombreux partenaires. Le festival a réuni 11000 personnes et nous avons pu proposer du spectacle vivant lors d'une conférence mêlant astro et magie pour le plus grand bonheur des familles.

Grâce au soutien des équipes de Melle, c'est aussi le retour des fusées à eau sur le festival.

Nous sommes particulièrement fiers d'avoir pu programmer l'interview d'Aline Decadi, ingénieure à l'ESA sur le système de motorisation d'Ariane 6 avec la complicité de 3 jeunes femmes de Meudon. Cette interview constitue un épisode du podcast *Elles font l'espace* que nous co-produisons avec Jules GrandSire pour écouter des femmes très impliquées dans le secteur du spatial nous raconter leur parcours, leur métier et leur passion.

Le festival c'est surtout une année de travail où La Bêta-Pi assume la direction opérationnelle, en plus de mettre en musique la programmation scientifique et technique grand public.

Programmation du festival STAR's UP

Septembre 2023, 4 journées, 11 000 visiteurs

📍 Meudon

PARTENAIRES : Ville de Meudon, Région Île-de-France, CNRS, Université Paris-Saclay SAF, ESA, CNES, Hangar Y



LA VIE DU TIERS-LIEU LE BÊTA-LAB À MELLE



Le tiers-lieu est de plus en plus vivant, en témoigne **une fréquentation qui a presque doublé en 1 an.**

Les 18/25 ans l'investissent de plus en plus, en lien avec la mission jeunesse et les soirées JAM (Jeunes Adultes en Mellois). **L'occupation des espaces augmente** également, et **des structures extérieures sollicitent le lieu pour organiser leurs événements** (Fresque du climat, Conférence de rédaction citoyenne du média Vivant, présentation de l'outil collaboratif YesWiki, événement intergénérationnel sur la vie affective, etc.) tout en bénéficiant des réseaux présents dans le tiers-lieu.



Communication

L'accent a été mis sur la diversification de la communication cette année, alors qu'elle était faite essentiellement par la page Facebook du Bêta-Lab jusqu'à présent.

- Un **nouveau site** du Bêta-Lab a été mis en ligne : lebetalab.fr ;
- Une **lettre d'infos mensuelle**, *L'écho du Lab*, a été créée début en mai 2023 (400 abonnés, 42 à 47% de taux d'ouvertures – ce qui est un bon score) ;
- Et pour renforcer la visibilité depuis la rue, un « **stop-trottoir** » et une **flamme** ont été achetés.





Ilot du four

L'espace de coworking de l'ilot du four a ouvert ses portes à partir de janvier 2023. Cet espace est mis à disposition par la Ville de Melle pour offrir un cadre de travail pour des travailleurs nomades, la Bêta-Pi est en charge de gérer les réservations. Depuis l'ouverture, **la fréquentation est croissante** mais la signalétique ayant été réalisée en août, la visibilité de l'espace était faible. Cet espace est partagé avec l'association Quartier Saint-Jean, qui peut l'occuper en soirée et les week-ends, et avec qui une convention a été signée.

> 88 utilisations (jours), dont 19 pour une télétravailleuse de la Région N-A
> Moyenne de 8 jours utilisés par mois



Fréquentation du lieu

Particuliers

> 3029 personnes
entre le 1/10/22 et le 30/09/23

Répartition par genre :

- 46 % de femmes
- 54 % d'hommes

Répartition par tranche d'âge :

- 4 % de 3/11 ans
- 13 % de 11/18 ans
- 23 % de 18/25 ans
- 50 % de 25/60 ans
- 10 % de + de 60 ans.



Professionnels

> 243 h de machines réservées
contre 256 h l'année précédente

- Sidonie Malatre (Sors de ta bulbe, bijoux en plexiglass) : 165h réservées
- Julien Lejeune (Dr Artiju, objets et bijoux en cuir) : 27h réservées
- Daniel Durand (ADSAE) : 11h
- Didier Gaxatte (L'attribut lumière, lampes en carton) : 6h
- CSC : 5h • CPIE : 5h
- Librairie Le Matoulu : 5h
- Maison de quartier : 3h
- Étudiants du lycée agricole: 2h
- Mairie : 2h • Eglise protestante : 2h
- Autres : 10h

Les usagers proviennent essentiellement de Mellois en Poitou, plus sporadiquement du Niortais, du Saint-Maixentais ou de Vienne-Charente, parfois de Nouvelle-Aquitaine et même de l'étranger !



Nous avons accueilli des jeunes de Roumanie et de Belgique !

Occupation des salles

L'Arantèle et la Salle à teurtouts

Associations : Pour du vent, Ateliers de la simplicité, Ville de Melle, CIF-SP, Brûlant-e-s, Société Archéologique et Spéléologique du Mellois, Internet et vous 79, AFIPaR, Ligue de l'enseignement, Office du Tourisme, Ca passe par toi, CCFD, Fresque du climat 79, Roumanie Sud Deux-Sèvres, Éclaireuses et éclaireurs unionistes de France, Université populaire Sud Deux-Sèvres

Entreprises : L'atelier du Dr Artiju, Sémaphore, CIBC

Coopératives : Animacoop, Oxalis

Institutions : Pôle emploi, Mission locale

Groupes : Groupe cosplay, chorale, Melle en selle, collectif inclusion numérique en mellois, Journée PSC1

Les résidents :

Pas de changement par rapport à l'année précédente.

- > Les ateliers de la Simplicité (2 personnes + stockage matériel)
- > Association CIF-SP (3 personnes)
- > Région Nouvelle-Aquitaine (2 télétravailleuses pour 3 j/semaine)
- > Agence Sémaphore Communication
- > Scop Oxalis



Autour du vélo

Une dynamique nouvelle fait son apparition au Bêta-Lab : les projets autour du vélo. Les cafés réparation permettaient déjà de réparer quelques cycles, désormais la présence d'un bénévole permet d'organiser des **ateliers J'entretiens mon vélo**. Le projet **Melle en selle** continue sa route avec des réunions pour partager et préparer les départs, et a permis cette année à une quinzaine de personnes de partir deux week-ends à vélo pour se tester, puis une semaine (raccourcie par la pluie) cet été.

Nous avons organisé deux soirées « **Plus de vélo dans mon quotidien** » (beaucoup de succès) et « **Vélo électrique mode d'emploi** » (2 personnes seulement) pour mieux comprendre le fonctionnement des VAE et motiver des personnes à faire du vélo au quotidien, dans un objectif d'éducation populaire. Nous souhaitons poursuivre l'accompagnement de cette dynamique naissante afin de donner plus de visibilité au vélo dans l'espace public, lever des freins à sa pratique et contribuer à la transition énergétique.



Dynamique de quartier Ménoc

Animation d'après-midis estivaux au Square du palais :

- Organisation d'un marché de créateurs (artistes et artisans locaux)
- Animations et causerie autour du vélo
- Animations autour du manga
- Participation aux réflexions sur l'aménagement du quartier pilotées par la Ville de Melle



Les Cafés réparation

- > 10 éditions
- > 83 objets réparés (vs 32 objets mis au rebut)

📍 Melle



Initiations machines et logiciels

14 initiations : 1 sérigraphie, 5 fusion, 8 inkscape pour 51h au total, 48 personnes, soit 3,5 personne par session en moyenne.

Initiation Logiciel Fusion 360

5 initiations, 20 personnes, 4 personnes en moyenne par session

📍 Mélusine, Lusignan

📍 Melle, rayonnement CCMP, Niort

Initiation Logiciel Inkscape

8 initiations, 26 personnes, 3,25 personnes par session en moyenne

📍 Melle, rayonnement CCMP, Niort

Formation à la sérigraphie

1 session, 2 personnes

📍 Melle, rayonnement CCMP, Niort

Partenariat Pôle emploi

Le partenariat avec Pôle emploi, centré initialement sur les ateliers d'inclusion numérique, s'élargit désormais au tiers-lieu dans sa globalité. Cette année des conseillers de Pôle emploi ont ainsi pu organiser plusieurs ateliers pour les demandeurs d'emploi dans l'Arantèle. De la même façon, des demandeurs d'emploi qui n'ont pas d'accès internet ni d'ordinateur sont venus pour utiliser le matériel, demander de l'aide pour son utilisation, ou passer un entretien d'embauche en visioconférence.

Nous intervenons également dans les ateliers *Packs de remobilisation pour les demandeurs d'emploi de longue durée* à l'agence Pôle emploi de Melle pour présenter le tiers-lieu et les différentes actions et faire du lien humain pour aider les personnes à entrer dans le tiers-lieu.

Nous intervenons également dans les ateliers *Packs de remobilisation pour les demandeurs d'emploi de longue durée* à l'agence Pôle emploi de Melle pour présenter le tiers-lieu et les différentes actions et faire du lien humain pour aider les personnes à entrer dans le tiers-lieu.

> **7 interventions** en *Pack remobilisation*

> **6 présentations du lieu** en atelier jeunes organisées par Pôle emploi au Bêta-Lab

> **3 temps de rencontre et présentation du tiers-lieu** aux conseillers Pôle emploi

> **29 demandeurs d'emploi présents** en atelier inclusion numérique (sur 78 participants)





LES ACTIONS POUR L'INCLUSION NUMÉRIQUE

Le numérique ce n'est pas que pour les geeks ! Chacun d'entre nous pouvons nous trouver en difficulté par rapport aux usages numériques. La Bêta-Pi anime un collectif large d'acteurs partageant la motivation de soutenir les plus éloignés du numérique et des démarches administratives en ligne. Pour notre part **nous proposons des ateliers avec des niveaux et des formats divers pour accompagner vers une autonomie numérique.** Le chantier est vaste et la recherche de bénévoles, de partenaires pour porter ces actions demeure notre priorité.

Les ateliers « Ordinateur et Internet »

Ils sont désormais bien installés dans le paysage mellois, la participation a toutefois été plus faible cette année.

> **55 ateliers Découverte** : ateliers hebdomadaires pendant 5 semaines entre chaque période de vacances scolaires. Soit 11 sessions de 5 ateliers, 82,5 h, 40 personnes au total, 3,6 personnes en moyenne par atelier

📍 **Melle, Lezay, La Mothe**, Provenance des participants : CCMP

PARTENAIRES : CCMP, Fondation Orange, Pôle emploi, Ville Melle, Lezay, La Mothe.

> **40 ateliers Intermédiaire** : ateliers hebdomadaires pendant 5 semaines entre chaque période de vacances scolaires. Soit 8 sessions de 5 ateliers, 60 h, 38 personnes au total, 4,8 personnes en moyenne par atelier

📍 **Melle, Lezay, La Mothe**, Provenance des participants : CCMP

PARTENAIRES : CCMP, Fondation Orange, Pôle emploi, Ville Melle, Lezay, La Mothe.

> **3 ateliers numériques ponctuels**

En fin d'année scolaire nous avons lancé un nouveau type d'atelier thématique unique afin de répondre aux demandes ponctuelles des participants. Ce sont des ateliers pour comprendre son environnement et développer sa culture générale numérique, sur des sujets tels que : Mieux gérer sa boîte mail, Découvrir Chat GPT, Repères pour acheter sur internet. Les premiers retours sont satisfaisants, les participants sont au rendez-vous, ce sont essentiellement des personnes qui ont déjà participé aux ateliers Découverte et Intermédiaire.

📍 **Melle**, Provenance des participants : CCMP

PARTENAIRES : CCMP, Fondation Orange, Ville Melle, Pôle emploi



Ateliers avec jeunes de l'association Toits etc.

2 ateliers, 3 participants

📍 Melle



Le numérique pour les plus de 70 ans

Un travail sur le numérique a débuté **avec la résidence sénior La Garenne à Melle** avec pour objectif de dédramatiser le numérique et de montrer un champ des possibles assez large à un public de personnes de plus de 70 ans (présentation de différents outils numériques : ordinateur, tablette, plotter de découpe, brodeuse numérique, console, vidéos de musique sur youtube, google streetview pour aller voir des lieux, jeux sur tablette, etc.). Très vite nous avons amené les participants à utiliser une console pour jouer au Wii-bowling, puis nous les avons accompagnés dans la compétition e-sport sénior départementale puis régionale de l'association partenaire Silver Geek. L'équipe de 4 personnes a représenté les Deux-Sèvres à la compétition régionale à Poitiers, puis a continué de s'entraîner en autonomie pendant l'été.



Animation des rencontres du collectif Inclusion numérique en Mellois en Poitou

Janvier à avril 2023, 2 rencontres de 3h

📍 Provenance des participants : CCMP

PARTICIPANTS AU COLLECTIF : CCMP (France services), CAF, MSA, Centre socio culturel du Mellois, Épicerie sociale Le Relais, CIF-SP, Mot à mot, Internet et vous 79, Bidouilles et informatique, Ville de Melle, Ville d'Aigondigné, Ville de Lezay, SEP Fontivillié, Croix Rouge.

Permanences

Du lundi au samedi après-midi, la permanence au Bêta-Lab permet d'accompagner toute personne qui en a besoin dans l'utilisation de son matériel, ou pour réaliser une démarche.

> 55 rdv dédiés à l'inclusion numérique à la permanence de Melle

> 16 rdv à la permanence de Lezay (Du 07/02/23 au 18/04/23)

> 16 rdv à la permanence de La Mothe St-Héray (Du 02/02/23 au 27/04/23)

PARTENAIRES : Villes de Lezay, La Mothe St-Héray, CCMP



LES ACTIVITÉS ET PROJETS PROFESSIONNELS



Année un peu creuse pour nos activités "pro" avec la fin de certains chantiers...

Livraison du jeu «Hexago»

Hexag'O, le jeu pour résoudre les conflits liés au partage de l'eau, a été livré fin 2022. Il a été testé au printemps sur différentes tranches d'âge et a suscité beaucoup d'enthousiasme et d'intérêt. À la rentrée, le matériel et le savoir-faire ont été transféré vers le centre permanent de vulgarisation de l'Université, à destination essentiellement des écoles pour permettre de continuer à faire vivre le jeu dans la durée.

POUR : Université de Genève



Innover dans ses pratiques pédagogiques

Mai 2023 & Septembre 2023, 2 sessions de 3 jours
9 et 7 participants

📍 **Niort**

POUR : Formateurs du CFA de Niort et Parthenay

AVEC : CFA CMA 79



Des ateliers Robotiques «À portée de main»

1 et 2 décembre 2022, 2 jours

4 participants

📍 **Melle**

AVEC : SDJES 79



Qualiopi : La certification de nos actions de formation

Décembre 2022, pour 3 ans

Par CertUp Maïeutika



Stage d'approfondissement BAFA

Nature, sciences et bricolage

Du 24 juin au 1 juillet 2023, 21 stagiaires

POUR : EEUdF



Référent Fête de la Science

📍 Hauts-de-Seine

UN BILAN FINANCIER À CONSOLIDER

Charges réalisées en 2022/2023

60	Achats études et prestation services, fournitures, matériel, consommable, alimentation séjours...	93 831 €
61	Sous-traitance générale, locations, entretien, assurance, doc générale...	44 340 €
62	Autres services extérieurs, honoraires, déplacements, missions télécom...	56 649 €
63	Uniformation	8 315 €
64	Rémunération du personnel et cotisations	466 535 €
65	Charges diverses gestion courante, indemnités services civiques	12 436 €
66	Charges financières	679 €
67	Charges sur exercices antérieurs	2 189 €
	Dotations aux amortissements	27 402 €
68	Dotations aux amort. Exceptionnels	596 €
	Report fonds dédiés	11 000 €
TOTAL		723 972



Produits réalisés en 2022/2023

70	Ventes de produits finis, prestation de services, séjours...	307 779 €
	Subventions (Ville de Melle, CC Mellois en Poitou, Départements (79 et 92), Régions NA et IdF, État	263 276 €
74		
75	Cotisations et dons privés	26 914 €
76	Produits financiers	239 €
	Libéralités perçues	1 462 €
77	Quote part de subvention d'investissement virée au résultat	24 038 €
78	Reprise sur fonds dédiés	22 400 €
79	Transferts de charges d'exploitation	18 496 €
TOTAL		664 604 €

Résultat

-59 368

DÉCRYPTAGE

L'exercice présente un résultat déficitaire.

Les raisons sont multifactorielles :

- les revalorisations salariales conventionnelles (13 k€),
- l'impossibilité d'ajuster nos tarifs d'activités et de séjours au niveau d'inflation en cours (9 k€),
- des non-obtentions ou retards dans certains appels à projets (30 à 80 k€),
- des difficultés RH, activités « pro » en transition (fin de certains projets et propositions formation à construire),
- un décalage du projet avec Enfants-Animateurs dans les Hauts-de-Seine,
- un manque de financements (subventions) pour les fonctions support de l'association.

Évolution au cours des 25 ans de l'association

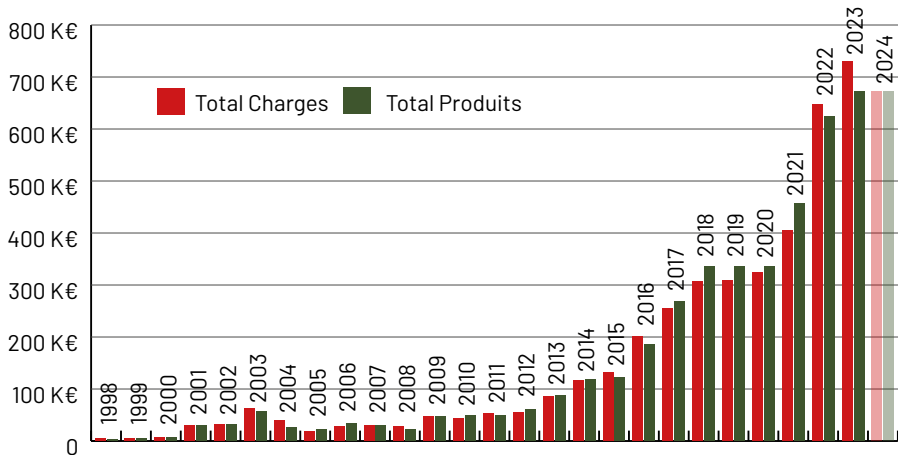

Bilan au 30 septembre 2023

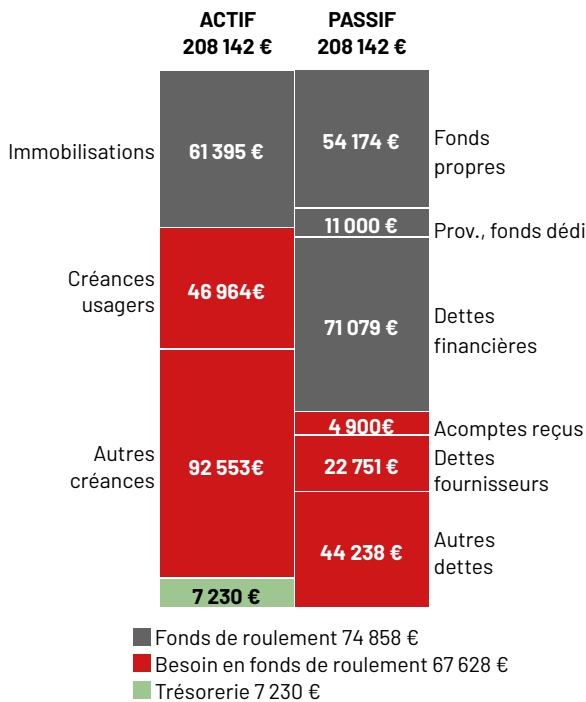

Bilan au 30 septembre 2022

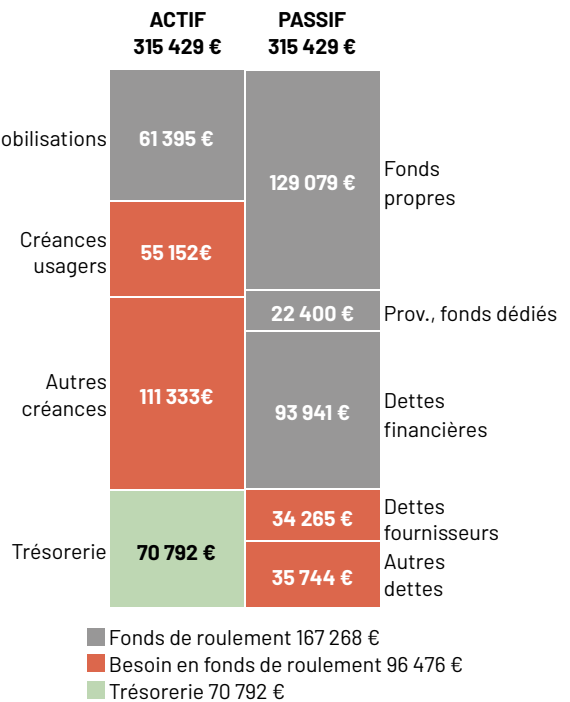

DÉCRYPTAGE

Ce déficit couplé à la forte croissance de ces dernières années et à des fonds associatifs faibles conduit l'association à une situation délicate qui impose **des choix budgétaires sécurisés pour l'exercice 2023-2024** (présentés en assemblée générale) et **un développement contrôlé** sur les exercices suivants afin de reconstituer peu à peu les fonds associatifs.

EN BREF

LA BÊTA-PI DEUX-SÈVRES EN 2022/2023

1 GROS TROUPEAU

16 salariés, pour 12/13 ETP
32 bénévoles **13** VSC stagiaires



DES VÉHICULES DE SERVICE

- La fameuse Bêta-mobile
- Un vélo musculaire

DU MATÉRIEL À GOGO

- **Matériel pour le Fablab :** découpeuses laser, fraiseuse à commande numérique, brodeuse numérique, plotter de découpe, imprimantes 3D...
- **Atelier de bricolage** traditionnel
- **Divers outils numériques** dont un pôle PC transportable pour les ateliers numériques proposés à toute la Communauté de communes Mellois en Poitou
- **Divers outils pédagogiques** à vocation scientifique et technique
- **Matériel de séjours :** tentes, outils pédagogiques, nécessaire de cuisine...

1 LIEU UNIQUE POLYVALENT



486 m² au 5 rue du Bourgneuf à Melle, mis à disposition par la Communauté de Communes Mellois en Poitou (tiers-lieu, bureaux, salles de réunion, bureaux partagés...)

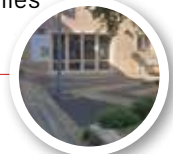

1 ESPACE DE CO-WORKING

L'îlot du four, un lieu mis à disposition par la Ville de Melle à destination de télétravailleurs et géré par l'association

LES ACTIVITÉS PHARE DE L'ANNÉE



Animations
SIEDS



Séjours
d'été



Animation
auprès
des JA



Inclusion
numérique



L'animation
du tiers-lieu

QUELQUES CHIFFRES CLÉS

PRODUITS



CHARGES

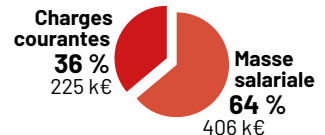

2909 heures d'activités
6069 personnes sensibilisées

EN BREF

LA BÊTA-PI HAUTS-DE-SEINE EN 2022/2023

LE TROUPEAU

2 ETP **7** VSC stagiaires
15 bénévoles

1 VÉLO CARGO ÉLECTRIQUE

et sa remorque
pédagogique



DES MOYENS MATÉRIELS

- > Divers outils numériques
- > Divers outils pédagogiques à vocation scientifique et technique

DES BUREAUX SUR LA SEINE

Un péniche sur les quais de Seine à Meudon



QUELQUES CHIFFRES CLÉS

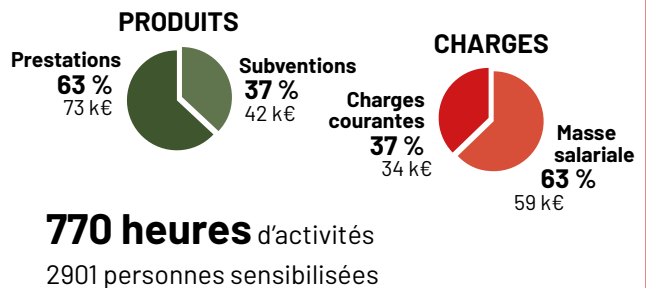

LES 3 ACTIVITÉS PHARE DE L'ANNÉE



Festival Stars'Up



Animations Silver Geek



Fête de la Science

MERCI À NOS PARTENAIRES

NOS PARTENAIRES INSTITUTIONNELS ET FINANCEURS

Ville de Melle
Ville de Meudon
Ville de Paris
Ville de St Loup Lamairé
Communauté de communes Mellois en Poitou
Communauté de communes Airvaudais Val de Thouet
GPSO/SITCOM (IDF)
SIARCE (IDF)
Conseil départemental des Deux-Sèvres
Région Nouvelle-Aquitaine
Région Île-de-France
Agence Autonomy 92
DREETS Nouvelle-Aquitaine
SDJES 79
DRAJES Nouvelle-Aquitaine
FONJEP
DRARI Ile de France
Pôle emploi de Melle
CAF
MSA
Agence du Service civique

NOS PARTENAIRES INSTITUTIONNELS

Ville de la Chapelle Pouilloux
Ville de Lezay
Ville de la Mothe St Héray
Ville de Poitiers
Les France services du territoire CCMP
Office du tourisme Mellois en Poitou
Office du tourisme de l'Airvaudais Val du Thouet
Le lycée agricole de Melle
Le lycée Desfontaines de Melle
CCI des Deux-Sèvres
La Mission Locale de Melle
Ville de Praille La Couarde
Ville de Sepvret

SIAEP Nord-Ouest Charente
Communauté d'agglomération de Saint-Quentin-en-Yvelines
Communauté de Communes du Civraisien
Chambre des Métiers et de l'Artisanat
Université de Genève (Suisse)

NOS PARTENAIRES ASSOCIATIFS

CPIE Gâtine Poitevine
GODS
DSNE
Le GRAINE
Épicerie Sociale de Melle
Le CSC de Melle
Mot à mot
Alliance française de Ploiesti (Roumanie)
Roumanie Sud Deux-Sèvres
Toits Etc
CIF SP
Les Ateliers de la Simplicité
CSC de Millandy (IDF)
Enfants-Animateurs (IDF)
Internet et Vous
EEUDF
Association pour la vie culturelle d'Avernes
Association Silver Geek

NOS AUTRES PARTENAIRES

SIEDS
Fondation Orange
Les Accueils de loisirs des Deux-Sèvres
Les Accueils de loisirs d'Ile de France
Les écoles des Deux-Sèvres
Les écoles d'Île-de-France
Les collèges des Deux-Sèvres
Sémaphore
Oxalis
Fondation John Bost
SCI Chambrille
Les Éditions du Ricochet

Si par erreur/horreur, nous avons omis de vous citer en tant que partenaires, faites le nous savoir à info@labetapi.fr, nous ne manquerons pas de réparer cela sur la version numérique et dans un erratum dans notre prochain rapport d'activités.

RAPPORT D'ACTIVITÉ 2022 | 2023

ASSOCIATION LA BÊTA-PI



Rejoignez-nous sur :



Facebook

La Bêta-Pi Melle
La Bêta-Pi Île-de-France



Instagram

La Bêta-Pi
La Bêta-Pi Île-de-France



X - Ex-Twitter

La Bêta-Pi



LinkedIn

La Bêta-Pi

Directeur de la publication : Kim Delagarde

Crédits photos : La Bêta-Pi, Pxhere et Pixabay (pour les vaches)

Conception graphique et réalisation : Marie Cherrier Georget

Impression : Imprimerie Mathieu, 79370 Celles-sur-Belle, Janvier 2023

labetapi.fr